

TEMA: DET LILLE LANDBRUGS MASKINER

7 sider om maskiner

BEGRÆENS maskinparken til det NØDVENDIGE

Hvis man helst vil have dyr, er der ingen grund til at bruge kræfter på markarbejde, mener Lene Eriksen og Finn Poulsen, der på deres fritidslandbrug har valgt at satse på stude og får til naturpleje.



Brakpudseren bruges til at vedligeholde vedvarende græsarealer. Der står altid planter tilbage som tidsler og lyssev, som dyrene ikke gider æde. Og da der gives tidskud til naturarealer, som ikke må sprøjtes, er brakpudseren en nødvendighed.



Lene Eriksen er den, der mest passer dyrene og kører med minilæsseren.

Tekst og foto: Marianne Fogtmann
fogtmann@landogliv.dk
☎33 39 47 66

Det gælder om at begrænse sin indsats og ikke forsøge at gøre alting selv. Derfor er det også vigtigt at begrænse maskinparken, så man kan løse netop de opgaver, man har valgt at koncentrere sig om.

Sådan lyder essensen af de gode råd om maskinpark på det lille landbrug, som Finn Poulsen og Lene Eriksen kommer med. De er begge konsulenter i Jysk Landbrugsrådgivning. Han er planteværskonsulent, og hun er miljørådgiver med speciale i kvæg. I deres fritid

driver parret Møllegaard, som ligger ved Sneum Å sydvest for Agerbæk. Gården købte de i 2006.

De har valgt at koncentrere sig om får og stude, som de bruger til naturpleje.

Ingen foderdyrkning
Maskinhuset rummer stort

og kvart gotlændere. Det er nemme dyr med ikke for meget fedt. Halvdelen af lammene sælges privat, og resten går til slagteri. Lammene kommer om foråret og slagtes i efteråret efter at have afgræsset naturarealer.

Vores landbrug skal ikke koste os penge

Af Marianne Fogtmann

deres fæste jobs.

De har sat sig som mål, at de ikke vil gøre en masse besværligt arbejde selv, og de vil ikke sætte penge til på deres landbrug. Det skal ikke være en hobby, der koster dem dyrt.

De har efter moden overvejelse valgt at satse på får og stude til naturpleje, fordi

de kan lide at passe dyr. De bruger målbevidst de MVM-ordninger og naturplejeordninger, der udløser tilskud. Dyrene afgræsser naturarealer langs Sneum å, og plejer vedvarende græsarealer, som er forpagtet.

Fårene er en blanding af texel og gotlandske pelsfår, så lammene er trekvart texel

og kvart gotlændere. Det er nemme dyr med ikke for meget fedt. Halvdelen af lammene sælges privat, og resten går til slagteri. Lammene kommer om foråret og slagtes i efteråret efter at have afgræsset naturarealer.

Studene er købt som sortbrogede Holstein-Frieser tyrekalve, der ikke koster al-

verden. De har som regel 15 fuldtidsarbejde,« forklarer Finn Poulsen.

Får og stude afgræsser på skift de samme arealer. Da de ikke plagres af de samme parasitter, bliver arealerne dermed rensat, og der bliver brug for mindre ommebetaling.



Lene Eriksen og Finn Poulsen ser det som en betingelse af deres liv at have et landbrug i fritiden. Men de lægger vægt på, at det ikke skal være en udgift for dem, og de skal kunne klare sammen med fuldtidsjob.



Lammene, der er fra begyndelsen april, er trekvart Texel og en kvart gottlandsk pelsfår. Det giver nemme dyr med god kødfordeling.



Studene er sortbrogede Holstein-Friesere, der her i slutningen af april kommer ud på græs på naturarealer.



Minilæsseren klarer nemt transporten af store halmballer, der skal køres ind i stalden til får og stude.



Græsmarksharven er god til at udjævne muldvarpeskud, så det bliver nemmere at køre på arealerne. Denne harve er købt brugt, men har for nylig modtaget repareres hos smeden, så den stort set lige så godt kunne være købt ny, forfatter Finn Poulsen

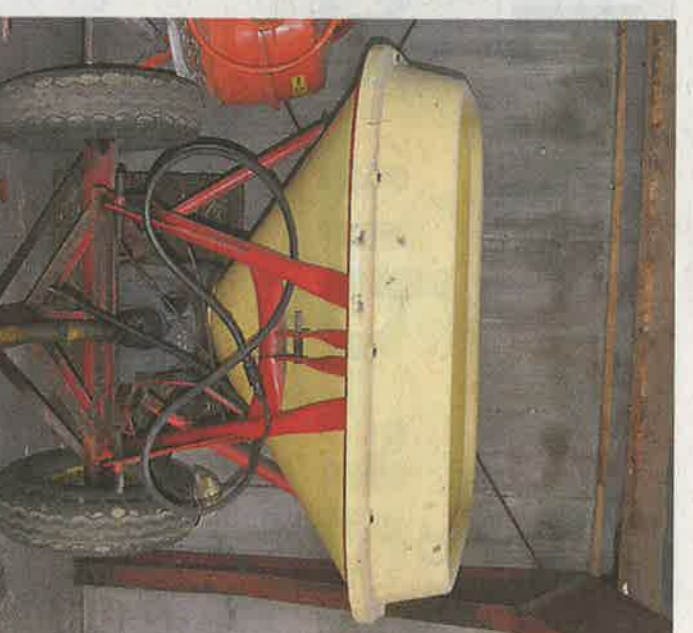

Godningssprederen er nødvendig, fordi der nogle steder dyrkes græs til intensivt fodring af dyrene. For eksempel skal lammene have godt med græs lige før de slagtes. Og det er ikke altid, naturearealerne kan byde på det.

»Det første år dyrkede vi selv foder. Men det blev alt for dyrt, fordi vi skulle have en maskinstation til at slå græsset. Prisen for at køre på halvanden hektar er alt for høj sammenlignet med, hvis man havde et stort areal, der skal slås.» forklarer Finn Poulsen.

»Alternativt skulle vi selv anskaffe en slåmaskine og en vander og bruge penge på den investering. De udgifter slipper vi fri for ved at lade naboen dyrke vintrefoder til os på sin rationelle måde. Dermed bliver foderprisen den samme for os, som hvis

vi havde været fuldtidslandmænd.«

Det er Finn Poulsens erfaring som konsulent, at mange fritidslandmænd går død på at ville gøre alting selv.

»Økonomisk set er det alt for dyrt, når man kun har små enheder, så opgaven består i at vælge, hvad man bedst kan lide og helst vil bruge sin tid til og skære alt det andet bort. Og vi har altså foretrukket at have dyr.«

Vigtig minilæsser

Bedriftens vigtigste maskine er en minilæsser, en Weidemann 1370 p43 fra 2002.

Traktor til skov og dyretransport

I Møllegårds maskinhus står en traktor, en Massey Ferguson fra 1984, og en tipvogn. Begge dele fulgte med gården ved overtagelsen og er blevet sat i stand. Traktor og vogn bruges meget i skoven. Til Møllegård hører syv hektar skov.

»Vi har desuden del i 40 hektar fællesskov. Produktionsmæssigt er skoven en dårlig forretning, men til gengæld er den god til jagt,« forklarer Finn Poulsen, der selv er jæger og sætter stor pris på skoven.

Traktoren bruges også til flytte rundt med får og til at hente tyrekalve.

En transportkasse, oprindeligt beregnet til grise, sættes bøg på traktoren. Den kan rumme syv til otte får, som dermed hurtigt kan flyttes til en ny fold.

Kassen kan også rumme syv-otte nyfødte tyrekalve, der køres hjem, hvorefter dyrlægen kastrer dem, så de bliver til stude, der går på naturarealer og fædes op til slagting



Traktoren, en Massey Ferguson, hørte med til gården.



Grisekassen er købt brugt hos en nabo. Den bruges til transport af både får og tyrekalve.

YARD-MAN

Kvalitet betyder alt

15.995,-

2 års garanti

Model HG 7175 Leveres med hydrostatisk fremdrift, bio-klip, bevægning helstøbt foraksel, 107 cm klippebord, 17,5 HK 8&S motor. Alt dette og meget mere får du når du køber vor mest solgte havetraktor.

Serviceerende forhandlere

5250 ODENSE SV THOR-TEK TLF. 66174270 · 5560 ÅRUP SKROBBERG SÆDE & MASKINFORRETNING A/S TLF. 64431135 · 5600 FÅBORG ØSTER HÆSNING SÆDE TLF. 62641282 · 5642 MIDLINGE SVANNINGE AUTO & TRAKTORSERVICE A/S TLF. 62619239 · 5854 GISLEV GISLEV-FRØRUP SÆDE & MASKINFORRETNING TLF. 62291114 · 5992 GUDÅLEBERG J. DYR A/S TLF. 62251110 · 5970 ÅRSKOVØSING ÅRSKOV MASKINER OG VMS A/S TLF. 62522080 · 6070 CHRISTIANSFELD FRØRUP SÆDE & MASKINFORRETNING A/S TLF. 74566318 · 6870 ØLBOUD TISTHUL-BOULVANG SÆDE OG MASKINFORRETNING A/S TLF. 75260155 · 6870 ØLBOUD ØLE-JAKOBSEN MASKINFORRETNING A/S TLF. 75245922 · 7400 HERNING ÅBC KAST A/S TLF. 97250900

www.yardman.dk